

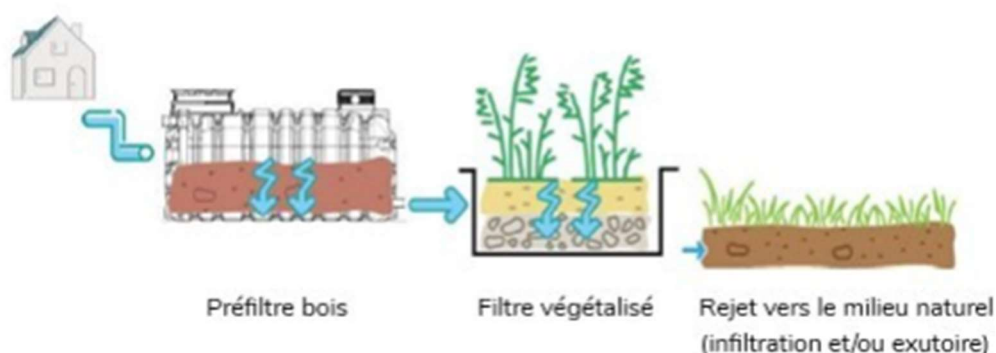

Rapport annuel sur le prix et la qualité du service public de l'assainissement non collectif de la Communauté de Communes du Pays de Sainte Odile

Exercice 2023

Application de l'article L.2224-5 du Code Général des Collectivités Territoriales (CGCT) et du décret n° 2007- 675 du 2 mai 2007 pris pour l'application de l'article L 2224-5 et modifiant les annexes V et VI du CGCT



Filtre végétalisé à écoulement verticale

SOMMAIRE

1. PRÉSENTATION GÉNÉRALE DU SERVICE	3
1.1. Présentation du territoire desservi	3
1.2. Mode de gestion du service	4
1.3. Estimation de la population desservie (D301.0)	5
1.4. Indice de mise en œuvre de l'assainissement non collectif (D302.0)	6
2. LES DONNÉES FINANCIÈRES	7
2.1. Modalités de tarification	7
2.2. Montants financiers des travaux réalisés.....	7
3. INDICATEURS DE PERFORMANCE	8
3.1. Taux de conformité des dispositifs d'assainissement non collectif (P301.3).....	8
ANNEXE :	9

1. PRÉSENTATION GÉNÉRALE DU SERVICE

1.1. Présentation du territoire desservi

Le service est géré au niveau communal
 intercommunal

- **Nom de la collectivité** : COMMUNAUTE DE COMMUNES DU PAYS DE SAINTE ODILE
36-38 rue du Maréchal Koenig – CS 50085
67213 OBERNAI CEDEX
- **Caractéristiques** : Etablissement Public de Coopération Intercommunal (EPCI) à fiscalité propre
Communauté de communes
- **Compétences liées au service** :
 - Contrôle des installations Traitement des matières de vidanges
 - Entretien des installations Réhabilitation des installations
 - Réalisation des installations
- **Territoire desservi** (communes adhérentes au service, secteurs et hameaux desservis, etc.) :
 - BERNARDSWILLER, - MEISTRATZHEIM,
 - INNENHEIM, - NIEDERNAI,
 - KRAUTERGERSHEIM, - OBERNAI.
- **Existence d'une CCSPL** Oui Non
- **Existence d'un zonage** Oui Non
- **Existence d'un règlement de service** Oui, date d'approbation* : **24 avril 2019** Non

1.2. Mode de gestion du service

Le service est exploité en :

- régie
- régie avec prestataire de service
- régie intéressée
- gérance
- délégation de service public : affermage
- délégation de service public : concession

Nature du contrat :

- 🌱 Nom du prestataire : **Véolia Eau**
- 🌱 Date de début de contrat : **01/07/2008**
- 🌱 Date de fin de contrat initial : **30/06/2020**
- 🌱 Date effective de fin de contrat (après avenant) : **20/06/2024**
- 🌱 Nombre d'avenants et nature des avenants : **6**

L'avenant n°1 du 31/01/2014 a pour objet :

- La mise en place de la télésurveillance de 5 déversoirs d'orage dans le cadre de l'autosurveillance réglementaire,
- L'intégration d'un nouveau poste de relèvement dans le parc d'activités économiques intercommunal d'Obernai
- La prise en charge de l'exploitation et de l'entretien des nouveaux réseaux et ouvrages de collecte des eaux pluviales

L'avenant n°2 du 03/02/2015 a pour objet :

- Prise en charge des équipements de télésurveillance des déversoirs d'orage

L'avenant n°3 du 11/04/2015 a pour objet :

- La prise en compte de la scission du contrat entre la commune de Saint-Nabor et la Communauté de Communes du Pays de Sainte Odile

L'avenant n°4 du 18/12/2015 a pour objet :

- L'intégration du Service Public de l'Assainissement Non Collectif (SPANC) dans le contrat de délégation de service public

L'avenant n°5 du 07/03/2019 a pour objet :

- L'intégration d'un article relatif à la gestion des données (RGPD) et la modification des modalités concernant la redevance d'occupation du domaine public (RODP)

L'avenant n°6 du 05/06/2019 a pour objet :

- L'ajout de prestations supplémentaires (travaux de mise en sécurité des DO, travaux de dégagement et d'état des lieux du bassin d'orage de la ZI Nord d'Obernai).

1.3. Estimation de la population desservie (D301.0)

Est ici considérée comme un habitant desservi toute personne – y compris les résidents saisonniers – qui n'est pas desservie par un réseau d'assainissement collectif.

Le service public d'assainissement non collectif dessert **265** habitants, pour un nombre total d'habitants résidents sur le territoire du service de **19 960**.

Le nombre d'installation et la répartition des habitants par commune est la suivante :

<i>Nom de la commune</i>	<i>Nombre d'installations ANC</i>	
	<i>2022</i>	<i>2023</i>
<i>Bernardswiller</i>	8	8
<i>Innenheim</i>	3	3
<i>Krautergersheim</i>	14	14
<i>Meistratzheim</i>	11	11
<i>Niedernai</i>	12	12
<i>Obernai</i>	31	32
	79	80

Le taux de couverture de l'assainissement non collectif (population desservie rapporté à la population totale du territoire couvert par le service) est de **1,33 %** au 31/12/2023. (1,34 % au 31/12/2022).

<i>Nom de la commune</i>	<i>Répartition de la population</i>	
	<i>2022</i>	<i>2023</i>
<i>Bernardswiller</i>	26	26
<i>Innenheim</i>	10	10
<i>Krautergersheim</i>	46	46
<i>Meistratzheim</i>	36	36
<i>Niedernai</i>	40	40
<i>Obernai</i>	103	108
	261	265

1.4. Indice de mise en œuvre de l'assainissement non collectif (D302.0)

Il s'agit d'un indicateur descriptif, qui permet d'apprécier l'étendue des prestations assurées par le service. Il se calcule en faisant la somme des points indiqués dans les tableaux A et B ci-dessous.

Attention : le tableau B n'est pris en compte que si le total obtenu pour le tableau A est égal à 100.

		Exercice 2022	Exercice 2023
A – Éléments obligatoires pour l'évaluation de la mise en œuvre du service			
20	Délimitation des zones d'assainissement non collectif par une délibération	Oui 20	Oui 20
20	Application d'un règlement du service approuvé par une délibération	Oui 20	Oui 20
30	Vérification de la conception et de l'exécution de toute installation réalisée ou réhabilitée depuis moins de 8 ans	Oui 30	Oui 30
30	Diagnostic de bon fonctionnement et d'entretien de toutes les autres installations	Oui 30	Oui 30
B – Éléments facultatifs pour l'évaluation de la mise en œuvre du service			
10	Le service assure à la demande du propriétaire l'entretien des installations	Non 0	Non 0
20	Le service assure sur demande du propriétaire la réalisation et la réhabilitation des installations	Non 0	Non 0
10	Le service assure le traitement des matières de vidange	Oui 10	Oui 10
TOTAL (indicateur D302.0)		110	110

L'indice de mise en œuvre de l'assainissement non collectif du service pour l'année 2023 est de **110** (110 en 2022).

→ Vérification des installations

Les vérifications préalables de conception concernent les installations à réaliser ou à réhabiliter.

Les vérifications d'exécution concernent les installations en cours de réalisation ou de réhabilitation, ainsi que celles réalisées ou réhabilitées depuis moins de 10 ans. Un second contrôle peut être nécessaire en cas de non-conformité constatée lors du premier contrôle.

→ Diagnostics de bon fonctionnement et d'entretien

Les diagnostics concernent les installations existantes, réalisées ou réhabilitées depuis au moins 10 ans. L'objectif est de vérifier que le fonctionnement de l'installation ne crée pas de nuisance environnementale ou de risque sanitaire et de repérer les défauts d'entretien et d'usure.

2. LES DONNÉES FINANCIÈRES

2.1. Modalités de tarification

La redevance d'assainissement non collectif comprend une part destinée à couvrir les charges du service public de l'assainissement non collectif conformément aux règles applicables au service public industriel et commercial (contrôle de la conception, de l'implantation, de la bonne exécution et du bon fonctionnement des installations).

Le montant de la redevance est forfaitaire et a été arrêté par décision de l'assemblée délibérante de la Collective en fonction notamment des charges de service incombant à l'Exploitant.

Les tarifs applicables au 01/01/2020 et au 01/01/2021 sont les suivants :

	Tarifs de base 2015		Tarifs actualisés 2023	
	Tarif €HT	Tarif €TTC (TVA 10%)	Tarif €HT	Tarif €TTC (TVA 10%)
Contrôle de la conception des installations	108,00€	118,80€	134,62€	148,08€
Contrôle des implantations et bonne exécution des installations neuves ou réhabilitées (B0)	100,00€	110,00€	124,65€	137,12€
Contrôle périodique du bon fonctionnement des installations et mise hors service de l'installation (C0)	92,00€	101,20€	114,67€	126,14€
Contrôle du bon fonctionnement des installations lors de la vente /acquisition d'une habilitation (D0)	123,00€	135,30€	153,31€	168,64€
Contrôle initial de bon fonctionnement des installations existantes (E0)	104,00€	114,40€	129,63€	142,59€
Contre-visites nécessaires après contrôle initial du bon fonctionnement des installations ou contrôle de l'implantation et bonne exécution des installations neuves ou réhabilitées (F0)	92,00€	101,20€	114,67€	126,14€

Les délibérations fixant les différents tarifs et prestations aux abonnés pour l'exercice sont les suivantes :

- Délibération du 16/12/2015 effective à compter du 16/12/2015 approuvant le règlement général du service d'assainissement non collectif et les tarifs des différentes prestations.

2.2. Montants financiers des travaux réalisés

Le montant total des travaux réalisés durant l'exercice budgétaire 2022 est de 0 €.

3. INDICATEURS DE PERFORMANCE

3.1. Taux de conformité des dispositifs d'assainissement non collectif (P301.3)

Cet indicateur a vocation à évaluer la protection du milieu naturel découlant de la maîtrise des pollutions domestiques. Pour ce faire, il mesure le niveau de conformité de l'ensemble des installations d'assainissement non collectif sur le périmètre du service, en établissant un ratio entre :

- d'une part le nombre d'installations contrôlées jugées conformes ou ayant fait l'objet d'une mise en conformité connue et validée par le service **depuis la création du service jusqu'au 31/12/N**,
- d'autre part le nombre total d'installations contrôlées **depuis la création du service jusqu'au 31/12/N**.

Attention : cet indice ne doit être calculé que si l'indice de mise en œuvre de l'assainissement non collectif est au moins égal à 100.

$$\text{taux de conformité des dispositifs d'assainissement collectif} = \frac{\text{nombre d'installations contrôlées conformes ou mises en conformités}}{\text{nombre total d'installations contrôlées}} * 100$$

Le taux de conformité des dispositifs d'assainissement non collectif **[P301.3]** est de 21 % en 2023 conformément à l'arrêté du 2 décembre 2013.

Ci-dessous vous trouverez le détail de ce taux de conformité par commune :

Commune	Nombre d'installations	Nombre de contrôles réalisés au total	Nombre d'installations conformes	Taux de conformité*
BERNARDSWILLER	8	5	0	0 %
INNENHEIM	3	2	0	0 %
KRAUTERGERSHEIM	14	11	6	55 %
MEISTRATZHEIM	11	9	5	56 %
NIEDERNAI	12	7	0	0 %
OBERNAI	32	22	1	5 %
Total	80	56	12	21 %

Lors de l'instruction d'un permis de construire en zonage d'assainissement non collectif, le projet doit prévoir son système d'assainissement autonome, même si le permis est refusé.

La conception de ce système doit être validée par le service.

Sur l'année 2023, 3 contrôles de conception ont été effectués relatifs à deux projets de construction.

ANNEXE : Note d'information de l'agence de l'Eau Rhin-Meuse



Édition mars 2024
CHIFFRES 2023

Note d'information sur les redevances

L'agence de l'eau vous informe

POURQUOI DES REDEVANCES ?

Les redevances des agences de l'eau sont des recettes fiscales environnementales perçues auprès de ceux qui utilisent l'eau et qui en altèrent la qualité et la disponibilité (consommateurs, activités économiques).

Les agences de l'eau redistribuent cet argent collecté sous forme d'aides pour mettre aux normes les stations d'épuration, fiabiliser les réseaux d'eau potable, économiser l'eau, protéger les captages d'eau potable des pollutions d'origine agricole, améliorer le fonctionnement naturel des rivières...

Au travers du prix de l'eau, chaque habitant contribue à ces actions au service de l'intérêt commun et de la préservation de l'environnement et du cadre de vie.

LE SAVIEZ-VOUS ?

Vous pouvez retrouver le prix de l'eau de votre commune sur : www.services.eaufrance.fr

Les composantes du prix de l'eau :

- le service de distribution de l'eau potable (abonnement, consommation)
- le service de collecte et de traitement des eaux usées
- les redevances de l'agence de l'eau
- les contributions aux organismes publics et l'éventuelle TVA

Le prix moyen de l'eau en Rhin-Meuse est de 4,08 euros TTC par m³ (Sispea - données agrégées disponibles - 2021).
https://services.eaufrance.fr/fichiers/SSEPA_4decomp4

```
graph TD
    A[FACTURE D'EAU des ménages] --> B[COMMUNES et INTERCOMMUNALITÉS responsables du service d'eau potable et d'assainissement et de l'état des rivières]
    B --> C[L'AGENCE DE L'EAU redistribue l'argent sous forme d'aides en finançant des actions prioritaires pour la protection de l'eau.]
    D[AUTRES industriels, agriculteurs, hydroélectriciens, chasseurs, pêcheurs...] --> C
    C --> B
    C --> D
```

NOTE D'INFORMATION DE L'AGENCE DE L'EAU

Document à joindre au RPQS - Rapport annuel sur le prix et la qualité du service public de l'eau et de l'assainissement

Article L.2224-5 du code général des collectivités territoriales, modifié par la loi n°2016-1087 du 8 août 2016 - art.31, impose à la/le maire ou à la/le président-e de l'établissement public de coopération intercommunale l'obligation de présenter à son assemblée délibérante un rapport annuel sur le prix et la qualité du service public (RPQS) destiné notamment à l'information des usagers. Ce rapport est présenté au plus tard dans les neuf mois qui suivent la clôture de l'exercice concerné. La/le maire ou La/le président-e de l'établissement public de coopération intercommunale y joint la présente note d'information établie chaque année par l'agence de l'eau ou l'office de l'eau sur les redevances figurant sur la facture d'eau des abonnés et sur la réalisation de son programme pluriannuel d'intervention. RPQS > des réponses à vos questions : <https://www.services.eaufrance.fr/gestion/rpq/voe-questions>

Édition mars 2024

NOTE D'INFORMATION SUR LES REDEVANCES DE L'AGENCE DE L'EAU RHIN-MEUSE
Rapport annuel sur le prix et la qualité du service public de l'eau et de l'assainissement

1

D'OÙ PROVIENNENT LES REDEVANCES 2023 ?

En 2023, le montant global des redevances (tous usages de l'eau confondus) émises par l'agence de l'eau s'est élevé à plus de 160,08 millions d'euros dont plus de 131 millions en provenance de la facture d'eau.

recettes / redevances

Qui paie quoi à l'agence de l'eau pour 100 € de redevances en 2023 ?

(valeurs résultant d'un pourcentage pour 100 €) - source agence de l'eau Rhin-Meuse



À QUOI SERVENT LES REDEVANCES ?

Grâce à ces redevances, l'agence de l'eau apporte, dans le cadre de son programme d'intervention, des concours financiers (subventions) aux personnes publiques (collectivités territoriales...) ou privées (acteurs industriels, agricoles, associatifs...) qui réalisent des actions ou projets d'intérêt commun au bassin ayant pour finalité la gestion équilibrée des ressources en eau. Ces aides réduisent d'autant l'impact des investissements des collectivités, en particulier, sur le prix de l'eau.

interventions / aides

Comment se répartissent les aides pour la protection des ressources en eau pour 100 € d'aides en 2023 ?

(valeurs résultant d'un pourcentage pour 100 € d'aides en 2023) - source agence de l'eau Rhin-Meuse.

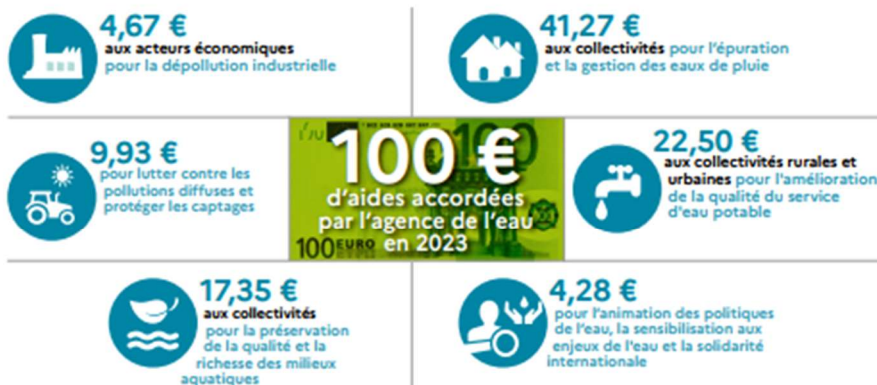

En 2023, ce sont 181,2 millions d'euros d'aides, soit 56 % des aides de l'agence de l'eau Rhin-Meuse, qui accompagnent des actions de lutte contre les effets du dérèglement climatique.

ACTIONS AIDÉES PAR L'AGENCE DE L'EAU RHIN-MEUSE EN 2023

L'année 2023 marque la cinquième année du 11^{ème} programme d'intervention de l'agence de l'eau Rhin-Meuse et de son contrat d'objectif et de performance 2019-2024 signé avec l'État. Des indicateurs annuels permettent de mesurer et suivre les efforts des maîtres d'ouvrage et de l'agence de l'eau en faveur des ressources en eau et des milieux aquatiques.

EN 2023...



PLAN D'ADAPTATION ET D'ATTÉNUATION AU CHANGEMENT CLIMATIQUE

Pour faire face aux effets et conséquences du changement climatique, le Comité de bassin Rhin-Meuse a validé en fin d'année 2023 son nouveau plan d'adaptation et d'atténuation au changement climatique dans le domaine de l'eau. Fruit d'un travail collectif de plusieurs mois ayant associé des membres des différents collèges du Comité de bassin, des représentants de l'État et de ses opérateurs et d'autres partenaires, **le plan pose clairement les enjeux "eau et climat" auxquels le bassin Rhin-Meuse doit d'ores et déjà faire face.** Ce plan est structuré autour de 10 objectifs pour une gestion résiliente et durable de la ressource en eau. En déclinaison de chaque objectif, il propose des mesures d'adaptation et/ou d'atténuation pour la gestion de l'eau tout en ambitionnant de rendre plus concret et opérationnel le panel d'actions pouvant être mis en œuvre.



FONDS VERT, PLAN EAU, UN COUP D'ACCÉLÉRATEUR EN FAVEUR DES POLITIQUES DE L'EAU

Présenté le 31 mars 2023, le plan Eau gouvernemental et ses 53 mesures ont contribué à l'amplification des stratégies d'actions déjà déployées au titre du 11^{ème} programme d'intervention de l'agence de l'eau tant sur le plan de la qualité de l'eau que sur le volet quantitatif. Une fois les déclinaisons du plan Eau précisées, avec notamment des crédits supplémentaires, et des adaptations des règles en vigueur (accès simplifié aux aides de sécurisation de l'alimentation en eau potable, accès élargi aux aides de projets de création ou réhabilitation des systèmes d'assainissement), l'agence de l'eau Rhin-Meuse s'est saisie pleinement de ces nouvelles opportunités en y intégrant de manière durable celles adoptées 1 an plus tôt à l'occasion de la sécheresse 2022. L'ensemble de ce dispositif complété par les aides du Fonds vert ont constitué une offre de financement sans précédent au profit des territoires et de leur transition écologique. Ce sont quelque 181,2 millions d'euros d'aides qui ont ainsi été attribués.

LA CARTE D'IDENTITÉ DU BASSIN RHIN-MEUSE



Agence de l'eau Rhin-Meuse
Rozérieulles - BP 30019
57161 Moulins-lès-Metz cedex
Tél. 03 87 34 47 00
agence@eau-rhin-meuse.fr

Agence de l'eau Rhin-Meuse

2 bassins versants (partie française) : celui du Rhin, 24 000 km² (avec son affluent principal, la Moselle) et celui de la Meuse, 7 800 km².

Un contexte international marqué, le plus transfrontalier des bassins français : 4 pays limitrophes (Suisse, Allemagne, Luxembourg, Belgique).

Le bassin s'étend sur 32 000 km² (6% du territoire national métropolitain) et compte 4,4 millions d'habitants, 8 départements et 3 230 communes.



➔ Suivez l'actualité de l'agence de l'eau Rhin-Meuse : www.eau-rhin-meuse.fr

1964

Première loi sur l'eau

1 MISSION COMMUNE

pour l'eau, la biodiversité et le littoral

4 GRANDES PRIORITÉS

Partager la ressource
Restaurer les cours d'eau
Agir pour les eaux littorales
Garantir le bon état des eaux

1 600 AGENTS ENGAGÉS

pour une expertise au service de l'eau, sur le territoire métropolitain

2024

L'eau, une priorité pour tous !

2024 marque pour les 6 agences de l'eau 60 années d'engagement pour l'eau.



Rendez-vous du 19 au 21 novembre au Salon des maires et des collectivités locales.